

COMETT PLUS®
spol. s r.o.



VÝROČNÍ ZPRÁVA

2021



Úvodní slovo jednatele společnosti

Základ naší společnosti je tvořen třemi divizemi:

1. Divize nákladní dopravy – zajišťuje nákladní dopravu tuzemskou i mezinárodní v rozsahu užitečných zatížení od 3 t do 24 t
2. Divize autobusové dopravy - zajišťuje pravidelnou autobusovou dopravu především v rámci okresu a spojení se sousedními okresy, městskou hromadnou dopravu v aglomeracích měst Tábor, Sezimovo Ústí a v Plané nad Lužnicí a dopravu smluvní – zájezdovou
3. Divize opravárenství a služeb – zajišťuje veškeré opravárenské a servisní služby spojené se silniční dopravou

Mimo výše uvedené divize stojí samostatně středisko spedice a cestovní kancelář .

Naše společnost se i v roce 2021 musela potýkat s následky koronavirové epidemie. Různé restriktce a omezení schvalované jednotlivými státy naprosto nabyrovaly dodavatelsko-odběratelské vztahy, což mělo negativní vliv na plynulost a předvídatelnost především v mezinárodní kamionové dopravě. Tato situace ovlivnila i plánované investice, především nákup nových vozidel pro nákladní dopravu. Termíny dodání se neustále prodlužovaly a u některých vozidel se dodání posunulo až do roku 2022. V roce 2021 byla uzavřena a vyhodnocena veřejná zakázka „Veřejná linková osobní doprava na území Jihočeského kraje“, kde jsme obhajovali zajišťování linkové dopravy v oblasti Tábor. Ve výběrovém řízení jsme neuspěli a od června 2022 přestaneme tuto oblast obsluhovat. Přes všechny tyto negativní události jsme díky zavedení nových úsporných opatření dosáhli velmi dobrých hospodářských výsledků.

Divize pravidelné autobusové dopravy zajišťuje dopravu cestujících v bývalém okresu Tábor a dopravu do sousedních regionů. Dopravu zajišťujeme cca 56 autobusy. V roce 2021 došlo k mírnému nárůstu počtu cestujících na 1 221tis. Proti roku 2019 se však stále jedná o výrazný pokles (48%). Došlo pouze k drobným změnám jízdních řádů..

Tržby v nepravidelné a smluvní dopravě se snížily o 68 %. Zájezdová doprava pro cestovní kanceláře se prakticky zastavila a obdobně došlo ke snížení tržeb při zajištění náhradní dopravy pro České dráhy (modernizace 4. tranzitního koridoru v úseku Chotoviny-Olbramovice).

V roce 2021 jsme v městské hromadné dopravě přepravili 6,5 mil. osob (v roce 2020 to bylo 6,61 mil.). Proti poslednímu roku před covidem 2019 to představuje pokles o 20,2%. MHD zahrnuje aglomeraci měst Tábor, Sezimovo Ústí, Planá nad Lužnicí a obce Košín, Slapy, Radimovice u Tábora, Dražičky, Radimovice u Želče, Nasavrky a Svrabov-Hejlov. Celkově došlo k mírnému nárůstu ujetých km na 1,984 mil. km (2020 to bylo 1,879 mil. km).

Stejně jako v roce 2020, tak i v roce 2021 pokračovala další etapou rekonstrukce Budějovické ulice v Táboře. Proti roku 2020, kdy III. etapa rekonstrukce trvala 202 dnů, tak IV. etapa se protáhla na 290 dnů. Navýšení ujetých kilometrů způsobených touto uzavírkou Budějovické ulice představovalo 126 tis.km. V roce 2021 byly do vozového parku MHD zařazeny 3 nové autobusy IVECO Urbanway s pohonem na CNG a s celovozovou klimatizací, které plně splňují předepsané standardy kvality přepravy.

V nákladní dopravě došlo k poklesu tržeb o 10%. Hlavním důvodem poklesu byl nedostatek řidičů a vysoká nemocnost způsobená covidem. Úspěšně jsme ve výběrovém řízení obhájili obsluhu kamenolomů pro Českomoravský šterk a.s., a to ve Slapech u Tábora i v Libodřicích. Pro kamenolom v Libodřicích jsme nově pořídili sklápěcí IVECO TRAKKER a jeden DEMPR TEREX 45. Pro středisko 112 jsme nakoupili 2 ekologické tahače IVECO S-WAY s pohonem na zkapalněný zemní plyn (LNG).

Divize opravárenství a servisu pokračovala v dobrých výsledcích. Celkové výkony se zvýšily o cca 6,7%. Dílna v Táboře je jedna z nejmodernějších v ČR. Je vybavená pro servis vozidel s pohonem CNG a postupně si získává další nové zákazníky.

V roce 2021 došlo k poklesu tržeb o 5,3 %, počet zaměstnanců se snížil na 329. Zisk po zdanění se snížil proti roku 2020 o 1,750 mil. Kč na částku **28,863** mil. Kč. Jako i v minulých letech došlo v roce 2021 k nárůstu průměrné mzdy, a to o 2,6%. Většinu investic jsme tentokrát směřovali do nákupu nákladních vozidel a autobusů určených pro MHD. Celková výše investic včetně finančního leasingu dosáhla v pořizovacích cenách částku 48,3 mil. Kč.

Ing. Milan Kolář
jednatel společnosti



ZÁKLADNÍ ÚDAJE O SPOLEČNOSTI

Obchodní jméno : COMETT PLUS, spol. s r.o.

Sídlo : Chýnovská 2115, 390 02 TÁBOR

IČO : 60071397

DIČ : CZ 60071397

TEL : 381 / 485111

FAX : 381 / 253645

E – mail : comettplus@comettplus.cz

www adresa : www.comettplus.cz

COMETT PLUS, spol. s r.o. byla zapsaná do obchodního rejstříku, vedeného Krajským soudem v Českých Budějovicích, oddíl C, vložka 3610, dne 28. prosince 1993.



Předmět podnikání společnosti na základě :

1. Silniční motorová doprava - nákladní provozovaná vozidly nebo jízdními soupravami o největší povolené hmotnosti přesahující 3,5 tuny, jsou-li určeny k přepravě zvířat nebo věcí, - osobní provozovaná vozidly určenými pro přepravu více než 9 osob včetně řidiče, - nákladní provozovaná vozidly nebo jízdními soupravami o největší povolené hmotnosti nepřesahující 3,5 tuny, jsou-li určeny k přepravě zvířat nebo věcí, - osobní provozovaná vozidly určenými pro přepravu nejvýše 9 osob včetně řidiče
2. Výroba, obchod a služby neuvedené v přílohách 1 až 3 živnostenského zákona
3. Opravy silničních vozidel
4. Klempířství a oprava karosérií
5. Hostinská činnost
6. Činnost účetních poradců, vedení účetnictví, vedení daňové evidence
7. Provozování cestovní kanceláře
8. Podnikání v oblasti nakládání s nebezpečnými odpady
9. Montáž, opravy, revize a zkoušky plynových zařízení a plnění nádob plyny
10. Zemědělská výroba
11. Prodej kvasného lihu, konzumního lihu a lihovin
12. Hornická činnost a činnost prováděná hornickým způsobem



Vlastnická struktura :

Sdružení měst a obcí okresu Tábor	45 %
COM 6 Tábor s.r.o.	55%

Hlavní ukazatelé :

Základní kapitál	109 000 tis. Kč
Aktiva	447 439 tis. Kč
Vlastní kapitál	231 289 tis. Kč
Hospodářský výsledek	28 863 tis. Kč
Počet zaměstnanců	329

Vozový park :

Nákladní vozidla	68
Přívěsy a návěsy	52
Autobusy – městské	37
- linkové	60
- zájezdové	7
Osobní a dodávková vozidla	24





Statutární orgány společnosti :

Jednatel

Ing. Milan Kolář

Prokura

Eva Součková

Dozorčí rada

Předseda

Josef Pilař

Členové

Aleš Melich

Bc. Josef Pilař

Ing. Petr Pistulka

Ing. Radek Šrůma

Ing. Jiří Fišer

Ing. Jiří Šimánek

Ing. Michaela Petrová

Ing. Martin Doležal

Vedení společnosti :

Jednatel

Ing. Milan Kolář

Ředitel divize nákladní dopravy

Ing. Radek Šrůma

Ředitel divize autobusové dopravy

Aleš Melich

Ředitel opravárenství a služeb

Bc. Josef Pilař

Organizační schéma firmy

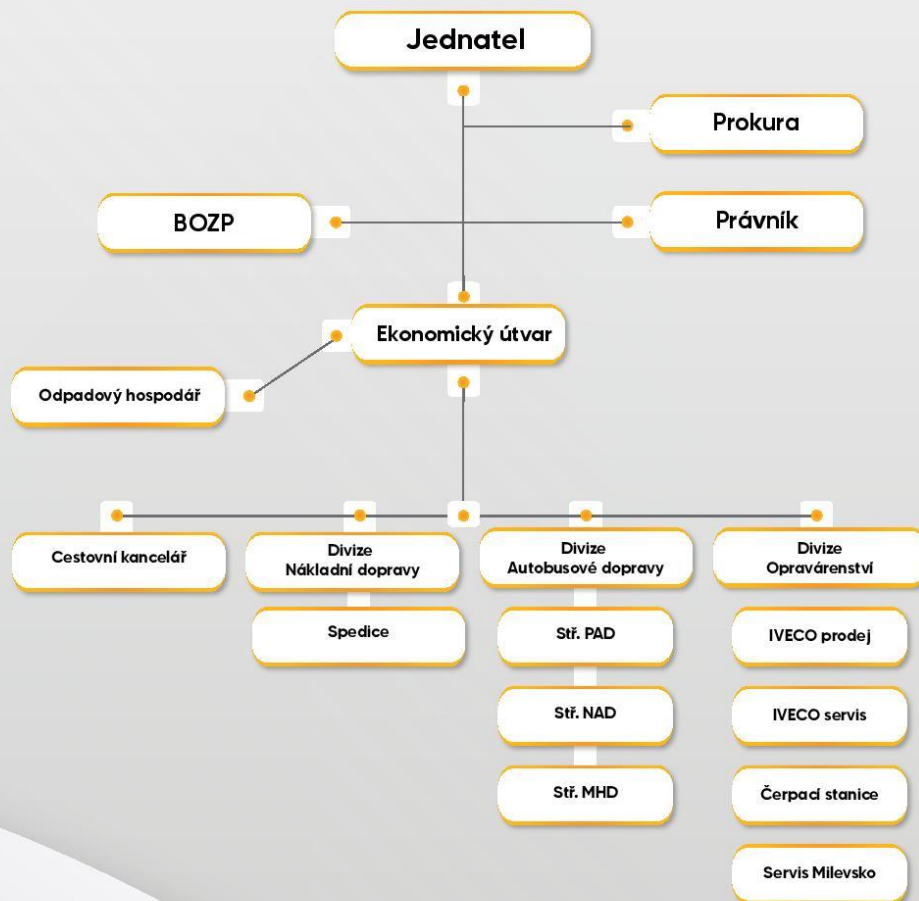

Finanční část



ROZVAHA

v plném rozsahu ke dni 31.12. 2021 (v celých tisících Kč)

Označení	AKTIVA	Číslo řádku	Běžné účetní období			Rok 2020
			Brutto	Korekce	Netto	Netto
	AKTIVA CELKEM	001	895340	447901	447439	439297
A.	Pohledávky za upsaný základní kapitál	002	0	0	0	0
B.	Stálá aktiva	003	745091	44442	300649	312863
B.I.	Dlouhodobý nehmotný majetek	004	2440	2318	122	86
B.I. 2	Ocenitelná práva	006	2440	2318	122	86
B.I. 2.1.	Software	007	2330	2208	122	69
B.I. 2.2.	Ocenitelná práva	008	110	110	0	17
B.I. 5.	Poskytnuté zálohy a nedokonč.DHM	011	0		0	0
B.I. 5.2.	Nedokončený DHM	013	0		0	0
B.II.	Dlouhodobý hmotný majetek	014	742451	442124	300327	312577
B.II.1.	Pozemky a stavby	015	217113	107586	109527	116748
B.II.1.1.	Pozemky	016	12558		12558	12558
B.II.1.2.	Stavby	017	204555	107586	96969	104190
B.II.2.	Hmotné movité věci a jejich soubory	018	525317	334538	190779	195778
B.II.5.	Poskytnuté zálohy na DHM a nedokonč.	024	21	0	21	51
B.II.5.1.	Poskytnuté zálohy na DHM	025	0	0	0	0
B.II.5.2.	Nedokončený DHM	026	21	0	21	51
B.III.	Dlouhodobý finanční majetek	027	200	0	200	200
B.III.1.	Podíly v ovládaná nebo ovládající osoba	028	200	0	200	200
C.	Oběžná aktiva	037	145191	3459	141732	120417
C.I.	Zásoby	038	13605		13605	10943
C.I. 1.	Materiál	039	11145		11145	8579
C.I. 2.	Nedokončená výroba a polotovary	040	231		231	91
C.I. 3.	Výrobky a zboží	041	2229		2229	2273
C.I. 3.2.	Zboží	043	2229		2229	2273
C.II.	Pohledávky	046	78750	3459	75291	97674
C.II.1.	Dlouhodobé pohledávky	047	145		145	141
C.II.1.5.	Pohledávky ostatní	052	145		145	141
2	Dlouhodobě poskytnuté zálohy	054	145		145	141
C.II.2.	Krátkodobé pohledávky	057	78605	3459	75146	97533
C.II. 2.1..	Pohledávky z obchodních vztahů	058	74994	3459	71535	79916
C.II. 2.4..	Pohledávky ostatní	061	3611	0	3611	17617
3.	Stát-daňové pohledávky	064	2347		2347	14934
4.	Krátkodobé poskytnuté zálohy	065	1096		1096	2518
5.	Dohadné účty aktivní	066	119		119	108
6.	Jiné pohledávky	067	49		49	57
C.IV.	Peněžní prostředky	075	52836		52836	11800
C.IV.1.	Peněžní prostředky v pokladně	076	1327		1327	964
2.	Peněžní prostředky na účtech	077	51509		51509	10836
D.	Časové rozlišení aktiv	078	5058		5058	6017
D.1.	Náklady příštích období	079	5055		5055	5765
D.3.	Příjmy příštích období	081	3		3	252

ROZVAHA

v plném rozsahu ke dni 31.12. 2021 (v celých tisících Kč)

Označení	PASIVA	Číslo řádku	Běžné období	Rok 2020
	PASIVA CELKEM	101	447439	439297
A.	Vlastní kapitál	102	231289	221544
A.I.	Základní kapitál	103	109000	109000
A.I. 1.	Základní kapitál	104	109000	109000
A.II.	Ážio a kapitálové fondy	107	2287	2287
A.II.2.	Kapitálové fondy	109	2287	2287
A.II.2.1.	Ostatní kapitálové fondy	110	2287	2287
A.III.	Fondy ze zisku	115	13776	13662
A.III. 1.	Ostatní rezervní fondy	116	10900	10900
2.	Statutární a ostatní fondy	117	2876	2762
A. IV.	Výsledek hospodaření minulých let	118	95363	77982
A. IV. 1.	Nerozdělený zisk minulých let	119	95363	77982
A. V.	Výsledek hospodaření běžného účet. období	121	28863	30613
A. VI.	Rozhodnuto o zálohové výplatě podílu na zisku	122	-18000	-12000
B.+C.	Cizí zdroje	123	215301	217300
C.	Závazky	129	215301	217300
C.I.	Dlouhodobé závazky	130	157272	160500
C.I.2.	Závazky k úvěrovým institucím	134	74897	67218
C.I.8.	Odložený daňový závazek	140	20497	16632
C.I.9.	Závazky ostatní	141	61878	76650
C.I.9.3.	Jiné závazky	144	61878	76650
C.II.	Krátkodobé závazky	145	58029	56800
C.II.2.	Závazky k úvěrovým institucím	149	0	0
C.II.3.	Krátkodobé přijaté zálohy	150	1555	1113
C.II.4.	Závazky z obchodních vztahů	151	37225	34190
C.II.8.	Závazky ostatní	155	19249	21497
C.II.8.3.	Závazky k zaměstnancům	158	9607	8988
C.II.8.4.	Závazky ze soc. zabezpečení a zdrav. pojištění	159	5804	5841
C.II.8.5.	Stát-daňové závazky a dotace	160	2753	5059
C.II.8.6.	Dohadné účty pasivní	161	1085	1609
D.	Časové rozlišení pasiv	166	849	453
D.1.	Výdaje příštích období	167	464	168
D.2.	Výnosy příštích období	168	385	285

VÝKAZ ZISKU A ZTRÁT

v plném rozsahu ke dni 31.12. 2021 (v celých tisících Kč)

Označení	TEXT	číslo řádku	skutečnost v účetním období	
			běžném	minulém
I.	Tržby z prodeje výrobků a služeb	01	305978	344414
II.	Tržby za prodej zboží	02	116648	102041
A.	Výkonová spotřeba	03	350765	353698
A.1.	Náklady vynaložené na prodané zboží	04	107526	92930
A.2.	Spotřeba materiálu a energie	05	144828	130661
A.3.	Služby	06	98411	130107
B.	Změna stavu zásob vlastní činnosti	07	-140	16
C.	Aktivace	08	-6430	-6069
D.	Osobní náklady	09	186785	186303
D.1.	Mzdové náklady	10	137438	136807
D.2.	Náklady na soc. zabezp. a zdrav. pojištění a ost.n.	11	49347	49496
D.2.1.	Náklady na soc. zabezpečení a zdrav. pojištění	12	45896	45918
D.2.2.	Ostatní náklady	13	3451	3578
E.	Úpravy hodnot v provozní oblasti	14	49728	50820
E.1.	Úpravy hodnot dlouhodobého majetku	15	50249	49243
E.1.1.	Úpravy hodnot dlouhodobého majetku trvalé	16	50249	49243
E.3.	Úpravy hodnot pohledávek	19	-521	1577
III.	Ostatní provozní náklady	20	232873	223706
III.1.	Tržby z prodeje dlouhodobého majetku	21	1458	775
III.2.	Tržby z prodeje materiálu	22	2566	5036
III. 3.	Jiné provozní výnosy	23	228849	217895
F.	Ostatní provozní náklady	24	38553	40441
F. 1.	Zůstatková cena prodaného dlouhod. majetku	25	911	22
F. 2.	Prodaný materiál	26	1926	3931
F. 3.	Daně a poplatky	27	19772	19741
F. 5.	Jiné provozní náklady	29	15944	16747
*	Provozní hospodářský výsledek	30	36238	44952
VI.	Výnosové úroky a podobné výnosy	39	1	0
VI.2	Ostatní výnosové úroky a podobné výnosy	41	1	0
I.	Úpravy hodnot a rezervy ve finanční oblasti	42	0	0
J.	Nákladové úroky a podobné náklady	43	2663	3030
J.2.	Ostatní nákladové úroky a podobné náklady	45	2663	3030
VII.	Ostatní finanční výnosy	46	4557	3545
K.	Ostatní finanční náklady	47	3271	6035
*	Finanční výsledek hospodaření	48	-1376	-5520
**	Výsledek hospodaření před zdaněním	49	34862	39432
L.	Daň z příjmů	50	5999	8819
L.1.	Daň z příjmů splatná	51	2134	5287
L.2.	Daň z příjmů - odložená	52	3865	3532
**	Výsledek hospodaření po zdanění	53	28863	30613
***	Výsledek hospodaření za účetní období	55	28863	30613
*	Čistý obrat za účetní období	56	660057	673706

CASH FLOW

ke dni 31.12. 2021 (v celých tisících Kč)

Označení	TEXT	Hodnota
P.	Stav peněžních prostředků a peněžních ekvivalentů na začátku účetního období	11800
	Peněžní toky z hlavní výdělečné činnosti (provozní činnost)	
Z.	Účetní zisk nebo ztráta z běžné činnosti před zdaněním	34862
A.1.	Úpravy o nepeněžní operace	52364
A.1.1.	Odpisy stálých aktiv s výjimkou zůst. ceny prodaných stálých aktiv	50249
A.1.2.	Změna stavu opravných položek, rezerv	0
A.1.3.	Zisk (ztráta) z prodeje stálých aktiv	-547
A.1.4.	Výnosy z dividend a podílů na zisku	0
A.1.5.	Vyúčtované nákladové úroky	2662
A.1.6.	Úpravy o ostatní nepeněžní operace	0
A.*	Čistý peněžní tok z provozní činnosti před zdaněním, změnami pracovního kapitálu	87226
A.2.	Změna stavu nepeněžních složek pracovního kapitálu	22305
A.2.1.	Změna stavu pohledávek z provozní činnosti, aktivních účtů časového rozlišení	23342
A.2.2.	Změna stavu krátkodobých závazků z provozní činnosti, pasivních účtů čas. rozlišení	1625
A.2.3.	Změna stavu zásob	-2662
A.2.4.	Změna stavu krátkodobého finančního majetku	0
A.**	Čistý peněžní tok z provozní činnosti před zdaněním a mimořádnými položkami	109531
A.3.	Vyplacené úroky s výjimkou kapitalizovaných úroků	-2663
A.4.	Přijaté úroky	1
A.5.	Zaplacená daň z příjmů za běžnou činnost	-2134
A.6.	Příjmy a výdaje spojené s mimořádnými účetními případy	0
A.7.	Přijaté dividendy a podíly na zisku	0
A.***	Čistý peněžní tok z provozní činnosti	104735
	Peněžní toky z investiční činnosti	
B.1.	Výdaje spojené s nabytím stálých aktiv	-38751
B.2.	Příjmy z prodeje stálých aktiv	1458
B.3.	Půjčky a úvěry spřízněným osobám	0
B.***	Čistý peněžní tok vztahující se k investiční činnosti	-37293
	Peněžní toky z finanční činnosti	
C.1.	Dopady změn dlouhodobých závazků	-7093
C.2.	Dopady změn vlastního kapitálu na peněžní prostředky	-19313
C.2.1.	Zvýšení peněžních prostředků z titulu zvýšení základního kapitálu	0
C.2.2.	Vyplacení podílu na vlastním kapitálu společníkům	0
C.2.3.	Další vklady peněžních prostředků společníků	0
C.2.4.	Úhrady ztráty společníky	0
C.2.5.	Přímé platby na vrub fondů	-1313
C.2.6.	Vyplacené dividendy nebo podíly na zisku, včetně srážkové daně	-18000
C.***	Čistý peněžní tok vztahující se k finanční činnosti	-26406
F.	Čisté zvýšení nebo snížení peněžních prostředků	41036
D.	Diference	0
R.	Stav peněžních prostředků a peněžních ekvivalentů na konci účetního období	52836

PŘEHLED O ZMĚNÁCH VLASTNÍHO KAPITÁLU

ke dni 31.12. 2021 (v celých tisících Kč)

Ozn.	Položka vlastního kapitálu	Číslo řádku	Počáteční zůstatek	Zvýšení	Snížení	Konečný zůstatek
A.	Vlastní kapitál	1	221544	29476	19731	231289
A.I.	Základní kapitál	2	109000	0	0	109000
1.	Základní kapitál	3	109000	0	0	109000
2.	Vlastní podíly	4	0	0	0	0
3.	Změny základního kapitálu	5	0	0	0	0
A.II.	Ážio a kapitálové fondy	6	2287	0	0	2287
1.	Ážio	7	0	0	0	0
2.	Ostatní kapitálové fondy	8	2287	0	0	2287
3.	Oceňovací rozdíly z přecenění majetku	9	0	0	0	0
4.	Oceňovací rozdíly při přeměnách korporací	10	0	0	0	0
5.	Rozdíly z přeměn obchodních korporací	11	0	0	0	0
6.	Rozdíly z ocenění při přeměnách korporací	12	0	0	0	0
A.III.	Fondy ze zisku	13	13662	1232	1118	13776
1.	Ostatní rezervní fondy	14	10900	0	0	10900
2.	Statutární a ostatní fondy	15	2762	1232	1118	2876
A.IV.	Výsledek hospodaření minulých let	16	108595	17381	30613	95363
1.	Nerozdělený zisk minulých let	17	77982	17381	0	95363
2.	Neuhrazená ztráta minulých let	18	0	0	0	0
3.	Jiný výsledek hospodaření minulých let	19	0	0	0	0
4.	Výsledek hospodaření ve schvalovacím řízení	20	30613	0	30613	0
A.V.1.	Výsledek hospodaření běžného účetního období	21	0	28863	0	28863
A.V.2.	Rozhodnuto o zálohové výplatě podílu na zisku	22	-12000	-18000	-12000	-18000

PŘÍLOHA K ÚČETNÍ ZÁVĚRCE K 31.12.2021

Účetní jednotka, za kterou je předávána účetní závěrka.

COMETT PLUS spol. s r. o.

Chýnovská 2115

T á b o r

3 9 0 0 2

IČO: 60071397

DIČ: CZ-60071397

Právní forma: společnost s ručením omezeným

Spisová značka: C3610 vedená u Krajského soudu v Českých Budějovicích

Účetní závěrka je sestavována k datu. 31. 12. 2021

Organizační struktura společnosti

COMETT PLUS spol. s r. o. vznikla privatizací části ČSAD České Budějovice, odštěpného závodu ČSAD Tábor.

Privatizace proběhla k 1. 1. 1998. Na základním kapitálu společnosti v celkové výši 109 000 000,-- Kč se v současné době podílí Sdružení měst a obcí okresu Tábor /SMOOT/ 45% a společnost COM 6 Tábor, s.r.o. 55%.

Předmět činnosti

Hlavní činností společnosti je silniční motorová doprava osobní a nákladní a vnitrostátní a mezinárodní zasilatelství. Dále provozování cestovní kanceláře, obchodní činnost, opravárenství, provozování čerpacích stanic a další.

Statutární orgán: Ing. Milan Kolář
jednatel společnosti
Pionýrů 330, Tábor

Prokura: Eva Součková
Spojovací 274, Jistebnice

Dozorčí rada: Ing. Petr Pistulka
Josef Pilař st.
Ing. Radek Šrůma
Ing. Jiří Šimánek
Ing. Jiří Fišer
Bc. Josef Pilař ml.
Ing. Mgr. Martin Doležal
Ing. Michaela Petrová
Aleš Melich

Vnitřní organizační struktura – střediska

015 – spedice
016 – spedice Tábor
025 – cestovní kancelář
035 – prodej Iveco
045 – Čepro
046 – cng areál
055 – Milevsko
081 – Správní režie
110 – ND - dálková
111 – ND - tuzemská
112 – MKD
113 – Lomy
121 – AD – pravidelná
122 – AD – městská
123 – AD – nepravidelná
124 – Autobusové nádraží
131 – Dílna
132 – Zakázky
134 – Metrologie
145 – Režie společná

Společnost evidovala v roce 2021 průměrný přepočtený stav pracovníků 329,18 z toho:

řidiči v autobusové dopravě	124,51
řidiči v nákladní dopravě	73,49
automechanici	49,85
THP	45,92
ostatní	35,41
CELKEM	329,18

Výše odměn vyplacených v roce 2021 členům dozorčí rady činí 459 tis. Kč.

Způsob ocenění majetku

- a) nakupovaných zásob – metoda FIFO, vlastní činností – žádné nebyly
 - b) nakupovaného zboží v čerpací stanici Čepro, – průměrné ceny,
 - c) dlouhodobého hmotného a nehmotného majetku
 - nakupovaného - pořizovací cena
 - ve vlastní režii - žádný nebyl,
 - d) cenných papírů a majetkových účastí - majetkové účasti jsou oceňovány pořizovací hodnotou.
- Při odpisování hmotného a nehmotného majetku je uplatněno lineární odpisování.

Společnost uplatnila v roce 2021 do svých daňových nákladů tyto zákonné opravné položky za dlužníky:

	Poč.stav	Tvorba v r.2021	Rozpuštění v r. 2021	Stav k 31.12.2021
V insolvenčním řízení	227 768,19	1 166 754,22	172 441,00	1 222 081,41
Dle § 8a ZoR	83 385,00	1 228 550,10	166 770,00	1 145 165,10
Dle § 8c ZoR	11 749,89	0,00	11 749,89	0,00

Společnost dále vytvořila tyto účetní opravné položky:

	Poč.stav k 1.1.2021	Tvorba+/rozpuštění - v roce 2021	Konečný stav K 31.12.2021
Za dlužníky	3 657 234,43 Kč	-2 565 306,13 Kč	1 091 928,30 Kč

Pro přepočítání zahraniční měny na českou měnu postupovala společnost dle vnitřní směrnice a uplatnila:

- a) pro devizové platby a inkasa na účtech u bank denní kurz ČNB uplatňovaný ve vztahu ke společnosti,
- b) pro faktury došlé je používán denní kurz České národní banky
- c) pro veškeré operace ve valutové pokladně a faktury vydané se používá pevný kurz ČNB k 1. dni v měsíci.

Dotace poskytnuté společnosti v roce 2021

Investiční dotace:

V roce 2021 nebyla společnosti poskytnuta investiční dotace.

Provozní dotace poskytnuté v roce 2021 v tisících Kč:

Poskytovatel dotace	Pravidelná AD	MHD	Celkem
Krajský úřad	107 130	4 406	111 536
SMOOT + ostatní obce		73 554	73 554
ČR – ministerstvo dopravy Kompenzace slev	12 018		12 018
CELKEM	119 148	77 960	197 108
Dotace v souvislosti s onemocněním COVID-19			2 720

Ve srovnání s rokem 2020 bylo společnosti poskytnuto v roce 2021 celkem o 6.162 tis. Kč více dotací.

Majetek pořizovaný formou finančního pronájmu v tis. Kč

1. Součet splátek nájemného za celou dobu předpokládaného pronájmu (bez DPH)	120 488
2. Skutečně uhrazené splátky nájemného ke dni účetní závěrky (bez DPH)	81 958
3. Budoucí splátky z finančního pronájmu (bez DPH): do jednoho roku	16 081
nad jeden rok	22 449

Majetek zatížený zástavním právem k 31. 12. 2021 v tisících Kč

Budovy	128 592
Pozemky	12 006
Celkem	140 598

Struktura majetku

Společnost obhospodařovala dlouhodobý hmotný a nehmotný majetek v následujícím složení v tisících Kč.

	k 31. 12. 2020		k 31. 12. 2021	
	Pořizovací cena	Zůstatková cena	Pořizovací cena	Zůstatková cena
Nehmotný majetek	2 289	86	2 440	122
Budovy a stavby	204 110	104 190	204 555	96 969
Stroje, přístroje a zařízení	38 037	7 826	39 151	6 918
Dopravní prostředky	474 879	187 625	484 399	183 586
Inventář	1 767	327	1 767	275

Pozemky	12 558	12 558	12 558	12 558
CELKEM dlouhodobý hmotný a nehmotný maj.	733 640	312 612	744 870	300 428
Nedokončené investice	51	51	21	21
Poskytnuté zálohy na dl.m.	0	0	0	0

Rezervy na opravy hmotného majetku

Rezervy nejsou tvořeny.

V roce 2006 došlo ke zřízení dceřiné společnosti Comett Servis, s.r.o.

Sídlo: Chýnovská 2115, 390 02 Tábor
IČO: 26101718
Majetková účast: 100%
Základní kapitál: 200.000,-- Kč
Výše vlastního kapitálu k 31.12.2021 1 469 620,46 Kč
Výsledek hospodaření k 31.12.2021 214 325,78 Kč

Hlavní přírůstky majetku v roce 2021

Dlouhodobý nehm.majetček - SW BITDEFENDER		151 tis. Kč
Budovy, stavby	- tech. zhodnocení	445 tis. Kč
Stroje,přístroje,zařízení	- přístroje pro vybavení opravárenské dílny	252 tis. Kč
	- přístroje pro vybavení linkové dopravy	215 tis. Kč
	- ostatní přístroje	316 tis. Kč
	- drobný majetek	682 tis. Kč
Dopravní prostředky	- vozidla pro nákl.dopravu + ostatní	15 001 tis. Kč
	- autobusy + dovybavení	21 913 tis. Kč
CELKEM přírůstky v pořizovací ceně		38 975 tis. Kč

Hlavní úbytky majetku v roce 2021

Stroje,přístroje,zařízení	- drobný majetek opotřeбенý	351 tis.Kč
Dopravní prostředky	- prodané autobusy a vozidla	27 394 tis.Kč
CELKEM úbytky v pořizovací ceně		27 745 tis. Kč

V průběhu roku 2021 nedošlo ve složení základního kapitálu k žádným změnám.

Struktura výnosů z hlavní činnosti v tis. Kč

	2020	2021
Nákladní doprava celkem	222 862	200 711
Autobusová doprava celkem	67 626	47 303
Prodej PHM, nákladních vozidel, pneu	102 040	116 649
Tržby cestovní kanceláře	667	1 141
Tržby opravárenství	53 258	56 823
Prodej hmotného majetku a materiálu	5 811	4 024
Dotace provozní do AD	188 386	197 108
Dotace COVID	5 280	2 720
Nájmy nebytových prostor	7 686	7 587
Ostatní	20 090	25 991
Celkem	673 706	660 057
Hospodářský výsledek před zdaněním	39 432	34 862
Hospodářský výsledek po zdanění	30 613	28 863

Pohledávky a závazky

Společnost nemá pohledávky ani závazky z titulu zástavního práva, směnečného práva apod.

Společnost evidovala ve svém saldokontu v tis. Kč:

- krátkodobé pohledávky z obch.vztahů celkem	74.994
- z toho pohledávky po lhůtě splatnosti delší než 180 dní	3.770
- z toho vytvořené opravné položky	3.459
- krátkodobé závazky z obch.vztahů celkem	37.225
- z toho závazky po lhůtě splatnosti delší než 180 dní	0

- závazky dlouhodobé ve splatnosti ostatní	61.878
- závazky dlouhodobé k úvěrovým institucím	74.897
- odložený daň. závazek	20.497
- závazky krátkodobé k úvěrovým institucím	0

Výpočet odložené daně

2021 ZC DHM + DNM účetní	299 964 tis. Kč
ZC DHM + DNM daňová	192 087 tis. Kč
rozdíl	107 877 tis. Kč
sazba daně platná pro rok 2021	x 19 %
Odložený daňový závazek	= 20 497 tis. Kč

Na základě rozhodnutí valné hromady byl proveden příděl ze zisku roku 2020 do sociálního fondu ve výši 1 232 347,-- Kč, z nerozděleného zisku minulých období a účetního zisku společnosti za rok 2020 byla zúčtována vyplacená záloha na podíly takto.

Zisk k rozdělení společníkům	12 000 000,00 Kč
Účetní zisk společnosti za rok 2020	30 613 395,58 Kč
Převod do nerozděleného zisku min.let	17 381 048,58 Kč
Příděl do soc.fondu	1 232 347,-- Kč

Na základě rozhodnutí jednatele ze dne 22.9.2020 byla již vyplacena záloha na podíl na zisku roku 2020 a to v plné výši, tj. 12 000 000,-- Kč.

Z toho COM 6 Tábor 6 606 000,-- Kč a Sdružení měst a obcí okresu Tábor 5 394 000,-- Kč.

V souladu s § 40 zákona o obchodních korporacích byla na základě rozhodnutí jednatele ze dne 18.11.2021 vyplacena záloha na podíl na zisku za rok 2021 ve výši 18.000.000,-- Kč, z toho COM 6 Tábor 9.909.000,-- Kč a Sdružení měst a obcí okresu Tábor 8.091.000,-- Kč.

Rok 2021 byl ve znamení pokračující pandemie koronaviru, který se rozšířil do celého světa a způsobil rozsáhlé ekonomické škody. Vedení společnosti zvážilo dopady COVID-19 na své aktivity a podnikání a dospělo k závěru, že nemají významný vliv na předpoklad nepřetržitého trvání podniku. Vzhledem k tomu byla účetní závěrka k 31. 12. 2021 zpracována za předpokladu, že společnost bude nadále schopna pokračovat ve své činnosti.

Vývoj předpokládaných tržeb dosažených v následujícím roce 2022 bude do značné míry ovlivněn skutečností, že se společnosti nepodařilo uspět ve výběrovém řízení Jihočeského kraje a k 12.6. 2022 končí platnost smlouvy o závazcích veřejné služby v přepravě cestujících.

Organizace, u níž bylo provedeno ověření účetní závěrky za období od 1.1.2021 do 31.12.2021

COMETT PLUS

společnost s ručením omezeným

**Chýnovská 2115
390 02 Tábor**

**IČO: 60071397
DIČ: CZ60071397**

Datum sestavení účetní závěrky: 31. 12. 2021

Datum provedení auditu: 1. 10.2021-13.4.2022

Datum vyhotovení zprávy: 13. 4. 2022

Předmět činnosti: silniční doprava, obchodní činnost, opravárenství a zasilatelství

Obsah: Výrok auditora

**Rozvaha, Výkaz zisků a ztrát a Příloha
k 31. 12. 2021**

**Auditor: Ing. Marie Bočková
Dobčice 4
373 84 Dubné**

č. osv.: 1228

ZPRÁVA NEZÁVISLÉHO AUDITORA

Jednateli a společníkům společnosti COMETT PLUS s. r. o.

Výrok auditora

Provedla jsem audit přiložené účetní závěrky společnosti COMETT PLUS s. r. o., Chýnovská 2115, 390 02 Tábor, dále také „Společnost“ sestavené na základě českých účetních předpisů, která se skládá z rozvahy k 31.12.2021, výkazu zisku a ztráty, přehledu o změnách vlastního kapitálu a přehledu o peněžních tocích za rok končící 31.12.2021, a přílohy této účetní závěrky, která obsahuje popis použitých podstatných účetních metod a další vysvětlující informace. Údaje o Společnosti jsou uvedeny v bodě 1 přílohy této účetní závěrky.

Podle mého názoru účetní závěrka podává věrný a poctivý obraz aktiv a pasiv společnosti COMETT PLUS s. r. o. k 31.12.2021 a nákladů a výnosů a výsledku jejího hospodaření za rok končící 31.12.2021 v souladu s českými účetními předpisy.

Základ pro výrok

Audit jsem provedla v souladu se zákonem o auditorech a standardy Komory auditorů České republiky (KA ČR) pro audit, kterými jsou mezinárodní standardy pro audit (ISA) případně doplněné a upravené souvisejícími aplikačními doložkami. Má odpovědnost stanovená těmito předpisy je podrobněji popsána v oddílu Odpovědnost auditora za audit účetní závěrky. V souladu se zákonem o auditorech a Etickým kodexem přijatým Komorou auditorů České republiky jsem na Společnosti nezávislá a splnila jsem i další etické povinnosti vyplývající z uvedených předpisů. Domnívám se, že důkazní informace, které jsem shromáždila, poskytují dostatečný a vhodný základ pro vyjádření mého výroku.

Ostatní informace uvedené ve výroční zprávě

Ostatními informacemi jsou v souladu s § 2 písm. b) zákona o auditorech informace uvedené ve výroční zprávě mimo účetní závěrku a moji zprávu auditora. Za ostatní informace odpovídají jednatelé Společnosti.

Můj výrok k účetní závěrce se k ostatním informacím nevztahuje. Přesto je však součástí mých povinností souvisejících s ověřením účetní závěrky seznámení se s ostatními informacemi a posouzení, zda ostatní informace nejsou ve významném (materiálním) nesouladu s účetní závěrkou či s našimi znalostmi o účetní jednotce získanými během ověřování účetní závěrky nebo zda se jinak tyto informace nejeví jako významně (materiálně) nesprávné. Také posuzuji, zda ostatní informace byly ve všech významných (materiálních) ohledech vypracovány v souladu s příslušnými právními předpisy. Tímto posouzením se rozumí, zda ostatní informace splňují požadavky právních předpisů na formální náležitosti a postup vypracování ostatních informací v kontextu významnosti (materiality), tj. zda případné nedodržení uvedených požadavků by bylo způsobitelné ovlivnit úsudek činěný na základě ostatních informací.

Na základě provedených postupů, do míry, již dokážu posoudit, uvádím, že

- ostatní informace, které popisují skutečnosti, jež jsou též předmětem zobrazení v účetní závěrce, jsou ve všech významných (materiálních) ohledech v souladu s účetní závěrkou a
- ostatní informace byly vypracovány v souladu s právními předpisy.

Dále jsem povinna uvést, zda na základě poznatků a povědomí o Společnosti, k nimž jsem dospěla při provádění auditu, ostatní informace neobsahují významné (materiální) věcné nesprávnosti. V rámci uvedených postupů jsem v obdržených ostatních informacích žádné významné (materiální) věcné nesprávnosti nezjistila.

Odpovědnost jednatelů Společnosti za účetní závěrku

Jednatelé Společnosti odpovídají za sestavení účetní závěrky podávající věrný a poctivý obraz v souladu s českými účetními předpisy, a za takový vnitřní kontrolní systém, který považuje za nezbytný pro sestavení účetní závěrky tak, aby neobsahovala významné (materiální) nesprávnosti způsobené podvodem nebo chybou.

Při sestavování účetní závěrky jsou jednatelé Společnosti povinni posoudit, zda je Společnost schopna nepřetržitě trvat, a pokud je to relevantní, popsat v příloze účetní závěrky záležitosti týkající se jejího nepřetržitého trvání a použití předpokladu nepřetržitého trvání při sestavení účetní závěrky, s výjimkou případů, kdy jednatelé plánují zrušení Společnosti nebo ukončení její činnosti, resp. kdy nemá jinou reálnou možnost než tak učinit.

Odpovědnost auditora za audit účetní závěrky

Mým cílem je získat přiměřenou jistotu, že účetní závěrka jako celek neobsahuje významnou (materiální) nesprávnost způsobenou podvodem nebo chybou a vydat zprávu auditora obsahující můj výrok. Přiměřená míra jistoty je velká míra jistoty, nicméně není zárukou, že audit provedený v souladu s výše uvedenými předpisy ve všech případech v účetní závěrce odhalí případnou existující významnou (materiální) nesprávnost. Nesprávnosti mohou vznikat v důsledku podvodů nebo chyb a považují se za významné (materiální), pokud lze reálně předpokládat, že by jednotlivě nebo v souhrnu mohly ovlivnit ekonomická rozhodnutí, která uživatelé účetní závěrky na jejím základě přijmou.

Při provádění auditu v souladu s výše uvedenými předpisy je mou povinností uplatňovat během celého auditu odborný úsudek a zachovávat profesní skepticismus. Dále je mou povinností:

- Identifikovat a vyhodnotit rizika významné (materiální) nesprávnosti účetní závěrky způsobené podvodem nebo chybou, navrhnout a provést auditorské postupy reagující na tato rizika a získat dostatečné a vhodné důkazní informace, abych na jejich základě mohla vyjádřit výrok. Riziko, že neodhalím významnou (materiální) nesprávnost, k níž došlo v důsledku podvodu, je větší než riziko neodhalení významné (materiální) nesprávnosti způsobené chybou, protože součástí podvodu mohou být tajné dohody (koluze), falšování, úmyslná opomenutí, nepravdivá prohlášení nebo obcházení vnitřních kontrol.
- Seznámit se s vnitřním kontrolním systémem Společnosti relevantním pro audit v takovém rozsahu, abych mohla navrhnout auditorské postupy vhodné s ohledem na dané okolnosti, nikoli abych mohla vyjádřit názor na účinnost jejího vnitřního kontrolního systému.
- Posoudit vhodnost použitých účetních pravidel, přiměřenost provedených účetních odhadů a informace, které v této souvislosti jednatelé Společnosti uvedli v příloze účetní závěrky.
- Posoudit vhodnost použití předpokladu nepřetržitého trvání při sestavení účetní závěrky jednateli a to, zda s ohledem na shromážděné důkazní informace existuje významná (materiální) nejistota vyplývající z událostí nebo podmínek, které mohou významně zpochybnit schopnost Společnosti nepřetržitě trvat. Jestliže dojdeme k závěru, že taková

významná (materiální) nejistota existuje, je mou povinností upozornit v mé zprávě na informace uvedené v této souvislosti v příloze účetní závěrky, a pokud tyto informace nejsou dostatečné, vyjádřit modifikovaný výrok. Mé závěry týkající se schopnosti Společnosti nepřetržitě trvat vycházejí z důkazních informací, které jsem získala do data mé zprávy. Nicméně budoucí události nebo podmínky mohou vést k tomu, že Společnost ztratí schopnost nepřetržitě trvat.

- Vyhodnotit celkovou prezentaci, členění a obsah účetní závěrky, včetně přílohy, a dále to, zda účetní závěrka zobrazuje podkladové transakce a události způsobem, který vede k věrnému zobrazení.

Mou povinností je informovat jednatele mimo jiné o plánovaném rozsahu a načasování auditu a o významných zjištěních, která jsem v jeho průběhu učinila, včetně zjištěných významných nedostatků ve vnitřním kontrolním systému.

Auditor : Ing. Marie Bočková
Adresa sídla: Dobčice 4, 373 84 Dubné
Evidenční číslo auditora: 1228

Datum zprávy auditora: 13. 4. 2022

